

あこ

泣いて笑って、旅立ちの日。



■ 今月の内容

- 02 子育てに関する各種助成制度
- 05 健康ページ
- 11 マイ・タイムラインを作りましょう
- 20 情報コーナー
- 24 GWの各機関の予定
- 26 忠臣蔵の散歩道

赤穂市は子育てを応援しています！

☎子育て健康課 ☎43・6808

+++ 幼児2人同乗用自転車購入費助成 +++

- 助成金額 購入費の1/2(限度額 40,000円)
※助成金は、100円未満の端数がある場合、その端数を切り捨てた額となります。
- 対象者 ▶購入日において1年以上市内に住所を有し、かつ申請日まで引き続き居住している人
▶申請日において、幼児(6歳未満)を2人以上養育している人
▶本人または同一の世帯の人が、幼児2人同乗用自転車の購入費に係る助成金の交付を受けていないこと。
- 対象となる自転車
一般社団法人自転車協会、または一般財団法人製品安全協会の安全基準に適合し、認証マークが表示されているもの。
※中古品や転売品は対象となりません。
- 申請に必要なもの
①申請者の振込先通帳・印鑑
②領収書または販売証明書(申請者の氏名、購入品目などが明記されており、購入店舗もしくは取扱者の領収印が押されているもの)
※購入品目と購入価格のみが記載されているレシートでは受付できません。
③品質保証書
(申請者の氏名、製造元、品名、購入店などが確認できるもの)
- 申請期間 購入後4年以内に申請をしてください。
※ただし、平成29年4月1日以降に購入した自転車が対象となります。



+++ 中学生第3子手当支給事業 +++

- 支給対象者 1年以上市内に住所を有し、支給対象児童(高校卒業までの養育している児童のうち3番目以降の中学生)を養育し、生計を同じくする父もしくは母、または生計を維持する人(児童手当の所得制限を超えた人で、特例給付の対象となっている人は除きます。)
- 支給金額 支給対象児童1人につき月額5,000円を、6月・10月・翌年2月・4月の年4期に分けて支給します。
- 申請方法 「赤穂市中学生第3子手当支給申請書(請求書)」に必要事項を記入の上、子育て健康課へ提出してください。
※申請書は市ホームページからダウンロードすることができます。また子育て健康課でも配布します。
- 申請期限 申請日の属する月の分から支給しますので、4月分から支給を受けるには平成31年4月26日(金)までに申請してください。

+++ 出産費助成 +++



- 助成金額 1子あたり50,000円
- 対象者 出産(妊娠12週(85日)以降の死産を含む)の日までに市内に住所を有する母
- 申請に必要なもの
印鑑、母名義の振込先通帳
▶死産の場合、死産届または火葬許可書の写し
▶出産から1年を経過した場合の申請は認められません

+++ チャイルドシート購入費助成 +++

- 助成金額 購入費の1/2(限度額 10,000円)
※助成金は、100円未満の端数がある場合、その端数を切り捨てた額となります。
- 対象者 申請日において1年以上市内に住所を有し、自らが養育する6歳未満の幼児のためにチャイルドシートを購入した人。ジュニアシート等へ買い替えた場合も対象となります。ただし、幼児1人につき1台限りの対象とします。
※お子さんが生まれる前(誕生日より前6カ月以内)に購入したのも対象となります。
- 対象となるチャイルドシート
国土交通省の定める安全基準に適合し、認証マークが表示されているもの。
※中古品や転売品は対象となりません。
- 申請期間 購入後1年以内の申請に限ります。
- 申請に必要なもの
①申請者の振込先通帳・印鑑
②領収書または販売証明書(申請者の氏名、購入品目などが明記されており、購入店舗もしくは取扱者の領収印が押されているもの)
※購入品目と購入価格のみが記載されているレシートでは受付できません。
③品質保証書(申請者の氏名、製造元、品名、購入店などが確認できるもの)

+++ 第3子いきいき子育て応援事業 +++

- 対象者 市内にお住まいの人で、次のいずれかに該当する人
①第3子以降の子を出産された保護者
②第3子以降の子が小学校または中学校に入学した保護者
※保護者は対象となる子以外に2人以上の兄弟を養育していることが必要です。
- 支給金額 次の金額を赤穂商工会議所が発行する商品券で支給します。
①出産祝金=5万円 ②入学祝金=3万円
- 申請方法 「出産・入学祝金申請書」に必要事項を記入の上、子育て健康課へ提出してください。
※申請書は市ホームページからダウンロードすることができます。また子育て健康課でも配布します。
- 申請期限 ①出産祝金 出産の日から1年以内に申請してください。
②入学祝金 平成31年4月26日(金)までに申請してください。

子どもの予防接種

- 接種時期 4月から平成32年3月
- 費用 無料
- 申込方法 事前に医療機関へ電話等により、申し込みください。(なお、実施医療機関は健康カレンダー等でご確認ください。)
- 持参する物 親子健康手帳(母子健康手帳)、予防票(記入の上持参)
- ※市外の医療機関で接種を希望される人は、接種依頼書が必要です。必ず事前に保健センターへご連絡ください。

種類	接種対象者	接種回数・接種方法
Hib感染症	生後2月から生後60月に至るまで	1～4回 (接種開始時期により接種回数は異なる)
小児の肺炎球菌感染症	生後2月から生後60月に至るまで	1～4回 (接種開始時期により接種回数は異なる)
B型肝炎	1歳に至るまで *ただし、生後2月から生後9月に至るまでが望ましい	3回
BCG	1歳に至るまで *ただし、生後5月から生後8月に至るまでが望ましい	1回
4種混合 (ジフテリア・百日せき・ポリオ・破傷風)	生後3月から生後90月に至るまで	1期初回 3回(20日から56日までの間隔をあける)
		1期追加 1回(初回接種終了後6月以上の間隔をあける)
不活化ポリオ	生後3月から生後90月に至るまで	1期初回 3回(20日以上の間隔をあける)
		1期追加 1回(初回接種終了後6月以上の間隔をあける)
2種混合 (ジフテリア・破傷風)	小学6年生 (11歳以上13歳未満)	1回
水痘	生後12月から生後36月に至るまで	2回
麻しん風しん混合 麻しん 風しん	1期 生後12月から生後24月に至るまで	1回
	2期 5歳以上7歳未満であって小学校入学前の1年間(平成25年4月2日～平成26年4月1日生)	1回
日本脳炎	平成19年4月2日以降生まれの人	1期初回 生後6月から生後90月に至るまで *ただし、3歳以上から接種を始めることが望ましい
		1期追加 1回(初回接種完了後おおむね1年後)
		2期 9歳以上13歳未満
平成7年4月2日～平成19年4月1日生まれの人		日本脳炎1期・2期(1期・2期合わせて計4回)の接種が終わっていない人で左記の生年月日に該当する人は、20歳未満までの間、残りの回数の予防接種を無料で受けることが出来ます。これまで定期の予防接種の年齢ではなかった7歳半～9歳未満、13歳以上20歳未満でも接種が可能です。 ◎1期の予防接種が終わった人で、9歳以上の人は、2期の予防接種が出来ます。
ヒトパピローマウイルス感染症 ※接種は積極的にはおすすめしていません	小学6年生から高校1年生に相当する年齢の女子	3回 (ただし、ワクチンの種類により接種間隔が異なる)

子育て支援、充実します!

第3子給食費無償化

第3子以降の幼稚園児および小・中学生の学校給食費を無償化するとともに、保育所や認定こども園などの教育・保育施設を利用する満3歳以上の幼児も同様に給食費無償化の対象とします。

- 対象 18歳の誕生日後の最初の3月31日までの間にある子を3人以上扶養する保護者
- 補助額 ①給食センターが給食を提供する幼稚園児および小・中学生について3人目以降の子の給食費の額(1食当たり幼稚園223円、小学校247円、中学校282円)
②保育所や認定こども園などを利用する3人目以降の満3歳児以上(当該年度の4月1日時点における年齢)の子の給食費(支給基準額 月額4,500円)
- 申請方法など詳しくは、決まり次第、市ホームページ・広報あこうなどでお知らせいたします。
- 問い合わせ先 ①学校給食センター ☎48・7151 ②こども育成課 ☎43・7065

病児・病後児保育事業

市では今年度、市民病院内に病児・病後児保育室を開設する予定で、現在準備を進めています。病児・病後児保育事業は、保護者の就労等の事情により、病気等のお子さんを家庭で保育ができない場合に、一時的にお預かりする事業です。

- 開設時期や利用方法など詳しくは、決まり次第、市ホームページ・広報あこうなどでお知らせいたします。
- 問い合わせ先 子育て健康課 ☎43・6808

赤穂市母子世帯等奨学金申請者募集について

市内に居住する母子世帯、父子世帯、または父母のいない世帯の児童で、能力があるにもかかわらず経済的理由により修学困難な人に対して、選考のうえ奨学金を支給します。

●対象者 高校生等(1年生～3年生)
※高校2年生、3年生の人、過去に選考に漏れた人についても申請することができます。

●支給金額 月額9,000円

●申請方法 申請書は子育て健康課の窓口で配布します。

●提出書類 ①赤穂市母子世帯等奨学金申請書および申請者調書
②出身中学校長の成績調書
③住民票および戸籍謄本
④在学中学校長の在学証明書
⑤平成31年度所得・課税証明書(世帯全員)(税務課で5月下旬(最終週)から発行されます。)
⑥その他

※②の成績調書については依頼書を添付し、保護者が出身中学校の事務室へ依頼してください。
▽中学校受付期間 5月7日(火)～5月17日(金)
▽受付時間 午前9時～午後4時【期限厳守】

●申請書提出期限

6月3日(月)までに子育て健康課に提出してください。

●支給決定 7月上旬頃までに、各保護者に通知します。

●問い合わせ先 子育て健康課 ☎43・6808

生活習慣病健診が始まります

年に1度は健診(検診)を受けましょう

●健診申し込み方法

広報あこう3月号と一緒に配布の「生活習慣病健康診査のご案内」をご確認の上、添付の「受診申込はがき」で申し込みください。申し込みから健診希望日まで2週間未満の場合は、保健センターまでお電話ください。「生活習慣病健康診査のご案内」は保健センター(すこやかセンター1階)、市役所1階情報コーナー(市民課前)、各地区公民館でも配布しています。

●会場で実施している健診(検診)

▷特定健診(基本健診) ▷肺・胃・大腸・前立腺がん検診 ▷胃がんリスク検診(過去未受診の人のみ)
▷肝炎ウイルス検診(平成31年度40歳、45歳、50歳、55歳、60歳、65歳、70歳になる人で過去に肝炎ウイルス検診を受けたことがない人は無料で受診できます)

それぞれの健診の詳細については、「生活習慣病健康診査のご案内」でご確認ください。

●特定健康診査の料金の変更について(平成31年10月1日以降変更予定)

「生活習慣病健康診査のご案内」は、消費税8%の料金で表示していますが、消費税変更にもない健診料金が一部変更となります。ご了承ください。

※下記に該当する人の特定健康診査料金

	4～9月	10月1日～
40～74歳で全国健康保険協会・健康保険組合・共済組合などの医療保険の被保険者(本人)	6,520円	6,650円

※希望で貧血検査・心電図検査・眼底検査を受診する人の検査料金

	4～9月	10月1日～
貧血検査	330円	336円
心電図検査	1,140円	1,161円
眼底検査	830円	845円

赤穂市自殺対策計画を策定しました

平成31年度から10年間を計画期間とする「赤穂市自殺対策計画」を策定しました。

自殺の多くは、精神保健上の問題だけでなく、過労、生活困窮等のさまざまな社会的要因が複雑に関係しています。

自殺対策は、生きることの包括的な支援であり、生き心地のよい地域をつくる必要があります。このため、保健、医療、福祉、教育、労働その他の関連施策と有機的な連携を図りながら、「こころの体温計」ホームページ開設など、総合的な取り組みを実施し、「誰も自殺に追い込まれることのない社会」の実現を目指してまいります。

こころの健康状態を「こころの体温計」でチェックしてみましょう

携帯電話やパソコンを使って、こころの健康状態をチェックできる「こころの体温計」を4月15日から市ホームページに開設します。

日々の生活で感じるストレスや気持ちの落ち込みなど、こころの健康状態を確認することができます。こころの悩みは一人で抱え込まずに、身近な人や専門の相談機関に相談しましょう。

こころの体温計ホームページ

<https://fishbowlindex.jp/ako/>



高齢者の肺炎球菌感染症予防接種費助成

定期接種の人

●対象者 過去に高齢者の肺炎球菌感染症予防接種を受けたことがない次の人

- ①平成31年度中に、65歳・70歳・75歳・80歳・85歳・90歳・95歳・100歳以上になる人
- ②60歳以上65歳未満の人で、心臓、腎臓、または呼吸器の機能に自己の身の日常生活活動が極度に制限される程度の障がいがある人、およびヒト免疫不全ウイルスにより免疫の機能に日常生活がほとんど不可能な程度の障がいがある人

●自己負担 4,000円

●助成回数 1回

※市外医療機関で接種を希望する人は、接種依頼書が必要です。必ず事前に保健センターへご連絡ください。

定期接種対象外の人

●対象者 過去に高齢者の肺炎球菌感染症予防接種費助成を受けたことがない65歳以上の人で、定期接種対象外の人

●助成金額 4,100円

●助成回数 1回

▷接種前に保健センターで予防接種費助成券の交付申請をしてください。(印鑑が必要です。)

▷助成券を医療機関に提示して接種を受けてください。(実施医療機関は保健センターへ問い合わせください。)

▷接種後、医療機関の窓口で接種費用から助成金額を差し引いた額をお支払いください。

※市外の医療機関で予防接種を受けた場合は、すみやかに助成金の請求手続きを行ってください。

風しん対策について

平成34年3月31日までの3年間で昭和37年4月2日から昭和54年4月1日生まれの人を対象に風しんの抗体検査・予防接種を行います。

●平成31年度対象者 昭和47年4月2日から昭和54年4月1日生まれの人

昭和37年4月2日から昭和47年4月1日生まれの人を対象に抗体検査・定期接種を希望する人は、保健センターへご連絡ください。

●自己負担 無料

※抗体検査・定期接種を受けるにはクーポン券が必要です。平成31年度対象者には、クーポン券をお送りします。

風しんとは

感染者の咳やくしゃみ、会話などで飛び散るしぶき(飛沫)を吸い込んで感染します。小児は発熱、発疹、首や耳の後ろのリンパ節が腫れて、数日で治ります。まれに、高熱や脳炎になって入院することがあります。成人は高熱・発疹の長期化や関節痛など重症化の可能性があります。

風しんに感染すると何が問題なの？

電車や職場など人が集まる場所で、多くの人に感染させる可能性があります。その中でも、妊娠初期(20週以前)の妊婦が風しんに感染すると、赤ちゃんが先天性心疾患・白内障・難聴を特徴とする先天性風しん症候群をもって生まれてくる可能性が高くなるため、予防が重要となります。

赤穂市立有年駅前自動車駐車場・ レンタサイクル（有年駅総合案内所内）の供用開始について

☎区画整理課 ☎43・6829

4月24日(水)より赤穂市立有年駅前自動車駐車場およびレンタサイクルの供用を開始します。駐車場は、5月より定期利用も可能ですので、ご希望の人はお申し込みください。※先着順(定期利用枠：5台)

《自動車駐車場》

- 名称 赤穂市立有年駅前自動車駐車場
- 駐車場収容台数 25台
- 利用時間 24時間入出場可

《レンタサイクル》

- レンタサイクル台数 5台
- 貸出および返却時間 午前7時30分～午後4時
(有年駅総合案内所内)

■有年駅前自動車駐車場、レンタサイクルの料金

料金		摘要	
自動車 駐車場	一時駐車	400円 午前0時～午後12時の時間帯における 1回の駐車	
	定期券	1カ月	3,500円 毎月1日からその月の末日までの1カ 月単位で、利用回数に制限のない駐車 ※月初めからご利用を希望される人は、 前月20日までにお申し込みください。
		3カ月	10,000円
レンタサイクル	基本料金	300円 1回1台あたりの料金 (利用は当日のみです)	

- 定期券の問い合わせ先 アマノマネジメントサービス(株)大阪支店
☎06・6531・5713(平日午前9時～午後5時)
※問い合わせの際、駐車場名「赤穂市立有年駅前自動車駐車場」とお伝えください。



赤穂市立有年駅前自動車駐車場の使用料および有年駅前レンタサイクル事業の賃貸料の収納事務を委託しましたので、地方自治法施行令第158条第2項および赤穂市財務規則第46条第2項の規定により公表します。

収納事務委託先 (駐車場使用料)	名称	アマノマネジメントサービス株式会社 大阪支店
	所在地	大阪市西区立売堀1丁目6番17号
収納事務委託先 (レンタサイクル賃貸料)	名称	公益社団法人赤穂市シルバー人材センター
	所在地	赤穂市加里屋822番地2

赤穂未来創造委員会から市長へ提言

次期総合計画策定にあたって、市民の目線から赤穂市の将来のまちづくりや施策について議論していました「赤穂未来創造委員会」(各種団体被推薦者、学識経験者及び公募市民の22名で構成)から、人口減のカーブをいかに緩めるかという観点のもと、市長に対し、次の5つの施策が提言されました。市では、この提言を次期総合計画の策定に反映していきたいと考えています。

- 1 安心して出産し、子育てしやすい体制づくり
- 2 健康寿命を延ばし、元気な高齢者が活躍できる場をつくる
- 3 暮らしの安全と安心を守る
- 4 子どもから高齢者まで「学ぶ」機会づくり
- 5 産業の担い手づくりと活性化



なお、この提言書は、市ホームページでご覧いただけます。

☎企画広報課 ☎43・6867

クラウドファンディングによる 市民主体の地域活性化プロジェクトを応援します！！

☎企画広報課 ☎43・6867

市民や団体が、地域活性化につながるプロジェクトを、クラウドファンディングを活用して行う場合、そのプロジェクトのお手伝いをさせていただきます。

- クラウドファンディングは、様々な取り組みやアイデアをインターネット上で発表することで、その取り組みに共感した全国各地の人々から支援金を募ることができるサービスです。

- インターネットで支援を集めるという性質上、取り組み自体の認知が広がっていくという効果もあります。

■主な支援内容

クラウドファンディングの活用方法、インターネットへの掲載サポートや、支援者へのアピール方法、返戻品についてのアドバイスなど

クラウドファンディングの流れ



現在支援募集中のプロジェクト

子どもたちにハーモニカを届けます！！

ハーモニカのすばらしさを広める活動を続けて10年のハーモニカ愛好サークル「AKO ハニーハーモニ」の皆さま。

今回、「子どもたちがハーモニカに親しむ機会を作りたい」と、子どもたちにハーモニカを贈るプロジェクトを立ち上げました。

初めてハーモニカを吹いたときの子どもたちの楽しそうな様子に、改めて子どもたちに音楽は必要と感じたとのこと。地域のお母さんたちにその



体験を話すと、「ぜひ、子どもたちと一緒に演奏したい！」と賛同の声があがりました。

「赤穂市をハーモニカの音色が響くまちにしたい！！」との思いで活動する「AKO ハニーハーモニ」の皆さまに、応援のほどよろしくお祈りします。

ファーボ兵庫



風水害に備えて 「マイ・タイムライン」を作しましょう

☎ 危機管理担当 ☎ 43・6866

【災害時に役立つアイテム】
携帯充電器、マスク、家族の写真、ウエットシート、常備薬、携帯トイレ、生理用品、ライト、レジ袋など

非常持出袋を用意する

避難するときに必要なものを、リュック等にまとめて持ち出しやすいところに置いておきましょう。



ハザードマップ



避難所一覧

作成の準備

- 1 ハザードマップを確認する
- 2 最寄りの避難所を確認する
- 3 「マイ・ハザードマップ」を作る
- 4 情報の入手先を確認する
- 5 市が発令する情報の意味を知る

「マイ・タイムライン」とは

台風や大雨の水害等、これから起こるかもしれない災害に対し、一人ひとりの家族構成や生活環境にあわせて、「いつ」「誰が」「何を」するのかをあらかじめ時系列で整理した自身の防災行動計画のことです。

実際に作成してみよう

台風が発生した場合

● 台風発生
天気予報を注意して見る
家族の予定を確認
買い物を済ませる
薬を用意する

台風接近数時間前

● 台風接近数時間前
雨や川の水位に留意し、避難行動を検討・開始する

台風接近

● 台風接近
身の安全を確保する

使用時の心得

台風や大雨の水害等は自然現象であり、タイムラインで想定したとおりに進行するとは限りません。「マイ・タイムライン」はあくまでも行動の目安として、状況により臨機応変に行動し、定期的に「マイ・タイムライン」を見直ししましょう。また、災害が起きる前に、避難所までのルートを家族で実際に歩いて確認することも大切です。そのほかにも、災害時の連絡手段を複数決めておき、近所の人と日頃から顔見知りになって置くことも立派な防災のひとつです。

ある人の「マイ・タイムライン」(イメージ)

3日前	気象情報	市	自分の行動
天気予報			<input type="checkbox"/> テレビの天気予報を注意 <input type="checkbox"/> ハザードマップで避難所を確認 <input type="checkbox"/> 非常持出袋の準備 <input type="checkbox"/> 足りない物を買出し <input type="checkbox"/> 川の水位をインターネットで確認
当日	洪水予報	避難準備	おじいちゃんと一緒に早めの避難開始
	洪水予報	避難勧告	避難所に避難完了

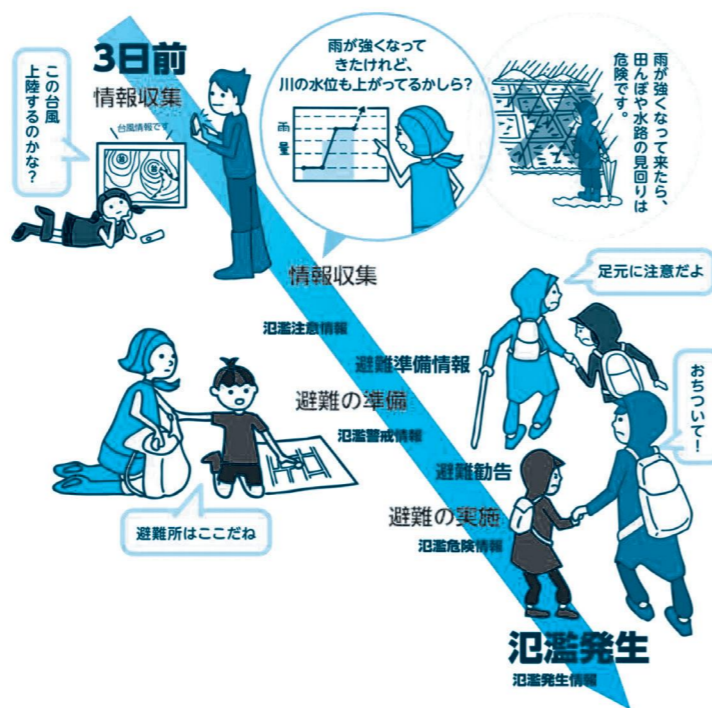

赤穂こどもエコクラブメンバーを募集します

自然体験などを通じて、環境に対する能力や考え方を身につける活動をしています。
あなたも一緒に活動してみませんか！

●活動予定

- ▽5月 発足式
- ▽6月 エネルギーと温暖化について
- ▽7月 自然科学について
- ▽8月 施設見学
- ▽9月 自然観察会
- ▽11月 森林の保全について
- ▽1月 エコ料理教室
- ▽活動記録(壁新聞づくり)
- ▽発表会・修了式

※活動はおおむね該当月の第3日曜日を予定、集合場所への送迎は、保護者でお願いします。



●募集

▽対象 市内小学校4年生〜6年生30人(1年間通して活動できる人。応募多数の場合は、調整する事もあります)

▽申込期限 4月22日(月)

●問い合わせ先

環境課
☎ 43・6821

光化学スモッグ監視期間

今年は、4月22日から10月18日まで光化学スモッグ監視期間とされ、光化学スモッグ広報等が発令された場合、緊急時の措置として各種の対策が実施されます。光化学スモッグ発令時には次のことに心がけましょう。

▽学校や施設では、できるだけ屋外の運動を避け屋内に入りましょう。

▽目に刺激や痛みを感じたときは洗眼しましょう。

▽のど、鼻に刺激や痛みを感じたときはうがいをしてください。

●問い合わせ先

環境課
☎ 43・6821



さくらの名所

復活大作戦

3月9日(土)に、「赤穂森の倶楽部」の皆さまにより、ソメイヨシノ10本を赤穂城南緑地公園内に植樹していただきました。今後の成長を楽しみに、お世話をしてください。

☎ 都市整備課

☎ 43・6828



牟礼市長が皆さまのところへお伺いします ～市長とのミニ対話集会のご案内～

新しい赤穂の実現に向けたまちづくりを進めるため、皆さまの声をお聞かせください。

自治会、PTA、母親クラブや趣味のサークルなど、どんな集まりでもかまいません。少しだけお時間をいただければ牟礼市長がその場にお伺いし、皆さまと気楽な形でお話させていただきます。

市長との対話を希望される場合は、日程や開催場所など事前に市民対話課までご相談ください。

☎ 市民対話課 ☎ 43-6818



市若連だより いまいま赤穂

No.49

御崎地区老人クラブ連合会

御崎小児童との交流会

私たちは、毎年秋に御崎小学校5年生との交流会を行っています。昨年は、10月22日に会員13名と児童44名が体育館に集まりました。

まずは、女性部の山崎さんが「昔話し」してくれました。旧御崎小学校についての話をはじめ、子どもの頃にどんな科目を勉強していたのか、子どもたちの遊びはどのようなものだったのか、太平洋戦争時代の様子など、児童たちは熱心に聞き入っていました。

その後、児童たちは4班に分かれて、竹とんぼ作り・お手玉作り・絵手紙・塩作りを行いました。「竹とんぼ作り」では、最初はぎこちなかった小刀での作業も、会員に教わりながら、み



るみる上手に使えるようになっていました。他の体験においても、会員たちの協力によりすぐに上達していました。私たちも楽しく過ごせました。

数日後、児童たちから体験の感想文集が届きました。どれもすばらしい文章でした。ありがとう。

御崎第四光和会 寺本 幸治



国保医療だより

医療介護課 国保医療係 ☎ 43・6813

福祉医療費受給者の公的医療保険加入資格を再確認します

●対象となる人

- ㊦ 重度障害者医療費受給者
- ㊧ 高齢期移行受給者(65歳～69歳)
- ㊨ 乳幼児等医療費受給者

※ただし、赤穂市国民健康保険に加入している人は除きます。

乳幼児等医療費などの福祉医療費の助成を受けるには、公的医療保険の加入資格が必要です。

市では、福祉医療費受給者を対象に、公的医療保険の加入資格を再確認させていただきます。

対象となる人には、4月中旬に回答書を郵送しますので、保険変更の有無にかかわらず、必要事項を記入のうえ、4月26日(金)までに医療介護課国保医療係へ提出してください。

なお、回答書が提出されない場合は、受給者証の更新ができないこともありますので、ご注意ください。

3月に中学校を卒業し、㊩ 乳幼児等医療費助成制度の対象からはずれた人で、㊪ 母子家庭等医療費助成制度や㊫ 重度障害者医療費助成制度の対象になる人は、当該医療費の助成を受けるには受給資格の認定を受ける必要があります。

対象になると思われる人は、医療介護課国保医療係まで申請してください。

●申請に必要なもの

- ・保険証
- ・印鑑
- 《重度障害者医療費のみ》
- ・身体障害者手帳
- ・療育手帳
- ・精神障害者保健福祉手帳



国民年金揭示板

市民課 年金担当 ☎ 43・6820

春は異動のシーズンです。国民年金の手続きもお忘れなく！

就職や転職、退職、結婚などにより生活のスタイルが変わった時は、国民年金の加入の種類が変わり、自身で変更等の手続きが必要となる場合があります。

手続きがよくわからないという人は、お気軽に年金担当へお問い合わせください。

就職されたら「口座振替辞退申出書」の提出を！

4月から厚生年金に加入が決まった人で、国民年金保険料を「口座振替」にしていた人は、保険料の引落しを事前に止める「口座振替辞退申出書」の提出をお勧めします。

学生納付特例の申請は済ませましたか？

学生が申請により保険料を猶予される制度を「学生納付特例制度」と言います。

平成31年度の手続きは、4月以降に申請が必要ですが、今年の1月までに30年度分を申請し承認されている人には、更新ハガキが日本年金機構から送付されます。今年度も更新希望をされる人は、必ず提出(ポストへ投函)してください。

更新ハガキが送付されず、納付書が届いた人が学生納付特例を希望する時は、市役所年金担当窓口で手続きをしてください。

※学生証または在学証明書が必要

平成31年4月1日より国民年金第1号被保険者の産前産後期間の保険料が免除となります

対象者は国民年金第1号被保険者(任意加入者を除く)で、出産日が平成31年2月1日以降の人です。免除期間は出産予定月の前月から4カ月(多胎妊娠の場合は出産の3カ月前から6カ月)です。(ただし、4月1日以降の期間となります。)

他の免除制度より優先的に適用され、免除期間の年金は保険料を納付した場合と同様に全額保障されます。忘れずに申請してください。

申請は出産予定日の6カ月前から可能です。出産前に申請される場合は、親子健康手帳(母子健康手帳)など出産予定日の確認できる書類をご用意ください。

※詳しくは市ホームページでご確認ください。



寄贈ありがとうございます

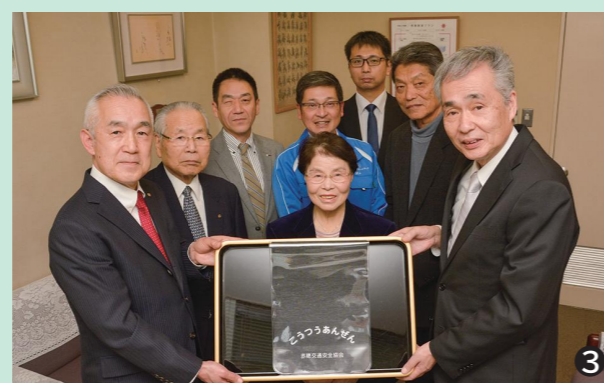

①三菱電機株式会社系統変電システム製作所赤穂工場より、社会福祉支援活動として障害福祉サービス事業所「さくら園」に掃除機2台、老人福祉センター「万寿園」にコードレス掃除機1台が贈られました。(3/22 万寿園)
 ②株式会社MORESCO赤穂工場より福祉事業の充実のために「老健あこう」へ軽自動車が贈られました。(3/6 老健あこう)
 ③赤穂市交通安全協会・赤穂自家用自動車協会より市内の新小学1年生365名分のランドセルカバーが贈られました。(2/28 教育長室)

心るさとの海にアマモ場再生！！



御崎小学校3年生の児童が種から育てた「アマモの苗」を赤穂海っ子倶楽部の皆さまが大塚海岸に移植し、魚の稚魚を守る環境づくりを進めました。先輩たちが育てたアマモは、大塚海岸沖でしっかりと育ち「アマモ場」となって稚魚を守っています。(3/7 大塚海岸)

加里屋川ホタル再生プロジェクト

「加里屋川をホタルが飛ぶような川にしたい」という思いを実現するため、赤穂小学校3年生の児童が、ボランティアの人が育ててくれたホタルの幼虫を加里屋川に放流しました。早ければ5月ごろにホタルの飛ぶ姿が見られるかもしれません。(3/6 加里屋川)



3.11を忘れない 3.11絆ラーメンを味わう集い

東日本大震災の被害者への追悼と復興を支援するため第7回3.11絆ラーメンを味わう集いが開催されました。赤穂産と気仙沼産の塩をブレンドして作られた塩ラーメンが一杯300円で振舞われ、行列ができました。大勢の人が集い、東北復興への思いを一つにした時間を過ごしました。(3/11 市役所市民広場)



涙をこらえ、「答辞」を読む卒業生代表(3/8 赤穂中学校)



保護者が作ってくれた、コットンコサージュを胸に修了式に参加する園児(3/19 赤穂西幼稚園)

ご卒業
おめでとう



恩師とともに記念写真に納まる関西福祉大学の卒業生(3/23 ハーモニーホール)



修了証に先生が描いてくれた似顔絵が挟んであるのを見つけて喜ぶ修了児(3/25 赤穂保育所)



市職員の人事異動

平成31年4月1日付で次のとおり人事異動を発令しました。

牟礼市政1期目のスタートに当たる今回の人事異動は、人口減少問題や少子高齢化対策など市政の重点施策をはじめ新たな課題にも着実に取り組むため、部長職への若手職員の積極登用による組織の活性化を図り、子育て支援等直面する多様な行政課題に柔軟かつ積極的に対応するための執行体制の整備を図りました。人事交流については、兵庫県との事務職員交流を継続するほか、引き続き兵庫県消防防災航空隊および西はりま消防組合に消防職員を派遣します。

●重点施策への対応

▷日本遺産等を活用した観光振興による交流人口の拡大を一層推進するため、観光監(部長級)を新たに設置。▷市長公室に政策担当課長を増員配置するとともに、総合計画・戦略推進担当係長を政策担当係長として総合戦略を計画的かつ着実に実行するほか、産業廃棄物最終処分場建設反対赤穂市民の会の担当窓口とする。▷幼児教育・保育の無償化に適切に対応するため、教育委員会子ども育成課に正規職員を1名増員する。▷保育所における待機児童対策として、正規職員(保育士)1名を増員する。▷新たに尾崎幼稚園で3歳児保育を実施(試行)するため、正規職員(幼稚園教諭)1名を増員する。▷プレミアム付商品券事業を円滑に実施するため、産業観光課商工係を主管課とする全庁協力体制とする。▷市民病院第2期構想の着実な推進のため、整形外科医師3名をはじめ常勤医師を9名増員。

●人事交流等

▷引き続き兵庫県へ事務職員1名、西はりま消防組合へ消防職員8名、兵庫県消防防災航空隊へ消防職員1名を派遣。▷引き続き西播磨県民局光都土木事務所へ技術職員1名を研修派遣。

●女性職員の登用

▷課長職昇任6名中、女性職員1名を登用。▷係長職昇任7名中、女性職員3名を登用。

■部長職

▼会計管理者兼会計課長事務取扱(理事)(昇格) 尾崎順一(総務部長) ▼建設経済部長(理事)(昇格) 古津和也(建設経済部長) ▼市長公室長(昇任) 平野佳秀(総務部人事課長・参事) ▼総務部財政課長(参事) ▼地域活性化推進担当部長 大黒武憲(上下水道部長) ▼観光監兼観光推進担当課長事務取扱 西浦万次(地域活性化推進担当部長) ▼教育次長(管理担当)(昇任) 東南武士(議事事務局総務課長・参事) ▼上下水道部長 永石一彦(教育次長・管理担当)

■課長職

▼総務部契約管財課長(参事)(昇格) 山田裕之(建設経済部建設課長) ▼総務部人事課長(参事) 明石一成(市民病院総務課長・参事) ▼市民部市民対話課長(参事) 松本久典(健康福祉部社会福祉課長兼児童発達支援事業運営管理者・参事) ▼建設経済部建設課長(参

■小川尚生(建設経済部)

区画整理課長・参事) ▼建設経済部農林水産担当課長併せ農業委員会事務局局長(参事) 二二三修司(監査委員会書記長併せ公平委員会入部推進課長) ▼教育委員会図書館長兼市史編さん担当課長(参事) 小野真一(教育委員会市史編さん担当課長) ▼消防本部総務課長(参事) 尾崎浩司(消防本部総務課長) ▼消防本部上郡消防署長(参事) 井上靖久(消防本部上郡消防署長) ▼市民病院介護老人保健施設事務課長(参事) 正木洋志(市民病院介護老人保健施設事務課長) ▼市長公室危機管理担当課長 末井善生(建設経済部産業観光課長) ▼市長公室政策担当課長(昇任) 澁谷晃(市長公室企画広報課総合計画・戦略推進担当係長・主幹) ▼総務部情報政策担当課長兼情報政策係長事務

取扱 前田光俊(総務部情報政策担当課長) ▼総務部財政課長(昇任) 奥吉達洋(市長公室企画広報課秘書)

市民課長(昇任) 本家信治(総務部行政情報政策係長・主幹) ▼健康福祉部社会福祉課長兼児童発達支援事業運営管理者(昇任) 丸尾 誠(健康福祉部社会福祉課保護担当係長・主幹) ▼建設経済部区画整理課長 坂本良広(上下水道部下

水道課長) ▼建設経済部産業観光課長 笠原裕之(建設経済部産業振興担当課長) ▼建設経済部農業共済担当課長(赤相農業共済事務組合派遣)(昇任) 茶谷洋子(市民部市民対話課定住推進担当係長・主幹) ▼教育委員会指導課長(昇任) 河本 学(教育委員会指導課教育指導担当係長・主幹) ▼議会事務局総務課長 澁江慎治(上下水道部総務課長) ▼監査委員事務局

長併せ選挙管理委員会書記長併せ公平委員会書記長 三上貴裕(建設経済部農業共済担当課長)(赤相農業共済事務組合派遣) ▼消防本部消防団担当課長(昇任) 長田文弘(消防本部警防課警防第1係長・主幹) ▼上下水道部総務課長(昇任) 萬代 新(上下水道部総務課下水道担当係長・主幹) ▼上下水道部下水道課長 松村 学(総務部契約管財課長) ▼市民病院総務課長 山本政秀(市民病院医療課長) ▼市民病院医療課長 西岐厚志(市民部市民課長)

就任のごあいさつ



赤穂市副市長 藤本大祐

4月1日付で、副市長に就任いたしました。

新しい時代の幕開けとなります節目の年に、副市長という大役を仰せつかりましたことは、身に余る光栄でありますとともに、職責の重さに身の引き締まる思いであります。

もとより未熟、若輩者ではありますが、牟礼市長の補佐役として、市民の皆さまに寄り添いながら、職員一丸となって、子どもからお年寄りまで、誰もが安心して暮らせ、若い人たちが誇りに思う、夢と希望にあふれた魅力あふれる赤穂の実現に向け、誠心誠意、全力を尽くす覚悟であります。

市民の皆さまのご理解とご協力をお願い申し上げまして、就任のご挨拶とさせていただきます。

どうぞよろしく願います。

■幼稚園関係

▼城西幼稚園長 大田恵(有年幼稚園長) ▼塩屋幼稚園長 中丁知子(原幼稚園長) ▼尾崎幼稚園長 中塚真由美(赤穂西幼稚園長) ▼有年幼稚園長(昇任) 前家未佳(塩屋幼稚園主任幼稚園教諭) ▼原幼稚園長(昇任) 丸尾佐栄子(城西幼稚園主任幼稚園教諭)

■市民病院関係

▼心臓血管外科部長 原口知則(新任) ▼整形外科部長 名倉一成(新任) ▼病理診断科部長 榎木英介(新任) ▼循環器科部長 兼心臓血管外科部長 野田 怜(循環器科部長) ▼消化器内科部長 野田万里(総合診療科部長兼内科部長) ▼循環器科部長(昇任) 今田宙志(循環器科医長) ▼麻酔科部長 片山英里(新任) ▼副看護部長兼看護師長(昇任) 井上祐子(看護師長) ▼看護師長(昇任) 石原英子(主任看護師)

■教職員の異動

▼城西小学校教頭 清水浩(赤穂小学校教頭) ▼尾崎小学校教頭 中林晴之(城西小学校教頭) ▼赤穂小学校教頭 北里浩士(塩屋小学校教頭) ▼塩屋小学校教頭 池田達哉(赤穂西小学校教頭) ▼原小学校教頭 山本 誠(尾崎小学校教頭) ▼赤穂西小学校教頭 中元宜美(原小学校教頭) ▼坂越小学校教頭 上田 穰(坂越小学校校主幹教諭) ▼有年中

■退職者

▼三谷勝弘(会計管理者兼会計課長事務取扱) ▼磯家 和幸(市長公室長) ▼阿河省二(市民病院診療部長兼整形外科部長) ▼金谷啓治(市長公室危機管理担当課長) ▼柳生隆弘(建設経済部農林水産担当課長) ▼高田郁子(教育委員会図書館長) ▼橋本典子(塩屋幼稚園長) ▼田川美奈子(尾崎幼稚園長) ▼川崎克子(高雄幼稚園長) ▼木村隆彦(消防本部消防団担当課長) ▼藤本大祐(市民部市民対話課長) ▼入潮賢和(教育委員会指導課長)

■教職員の退職

▼平井正彦(赤穂中学校長) ▼大田俊也(有年中学校長)

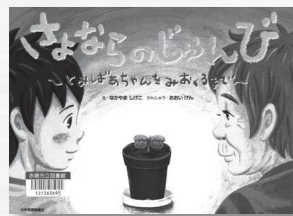

「さよならのじゅんぴ」
中山 成子
とみばあちゃんが入院先の病院から帰ってきた。とみばあちゃんのお世話をしているうち、けんたは人にも動物にも寿命があることを知り、とみばあちゃんの寿命が終わりに近いとわかって…。



「レオたいせつなゆうき」
村上 しいこ
お母さんたちと群れで暮らす子どもライオンのレオとオオは、群れからはくれた赤ちゃんライオンを見つけ…。おはなしを楽しみながら動物にくわしくなるシリーズ。



「多肉植物&コーデックスGuideBook」
主婦の友社
多肉植物&コーデックスの属や主流の科目、主流の品種などについて、学名の由来や原産地、性質、栽培のポイントなどを、写真とともに詳しく解説。



「残りものには、過去がある」
中江 有里
格差夫婦、招かれた客、招かれなかった人…。皆が、人には言えない秘密を抱えていた。そして、新郎新婦の結婚に隠された「真実」とは…。披露宴を巡る6つの物語。

新刊紹介

融資・奨励金制度のお知らせ

●申込・問い合わせ先
産業観光課 商工係
☎43・6838

創業しようとしている人へ

市内金融機関および日本政策金融公庫姫路支店の協力を得て、連携強化・情報共有を行うことで、創業の実現を目指します。

産業観光課に「創業サポート総合相談窓口」の設置

商工係に「総合相談窓口(ワンストップ窓口)」を設置し、創業前後に活用できる支援制度やセミナー等の情報提供、関係機関の紹介等を行い、創業にかかる課題解決のサポートをしています。

特定創業支援事業

経営、財務、人材育成、販路開拓等の知識習得を目的として継続的に行う支援です。特定創業支援事業の支援を受け、市が証明書を発行した人は、一般創業者よりも手厚い支援を受けることができます。

市の融資・奨励金制度・届出のご案内

中小企業経営安定資金融資

- 融資の条件 融資額1,000万円以内
※用途ごとに融資残高がある場合でも、融資限度額までご利用できます。
- 利率 年1.05%
- 融資期間 ▷事業資金84カ月以内
▷設備近代化資金84カ月以内
※この融資は①すべて保証協会の保証が必要です。
②保証協会の保証料を市が2分の1負担します。
③要件に該当すればセーフティネット保証が利用できます。

中小企業経営安定資金利子補給

- 利子補給金の対象 ▷中小企業経営安定資金融資で100万円以上の設備資金(原則として乗用車は除く)の融資を受けられた人 ▷市税を滞納していない人
- 事業資金 借入れた設備資金に係る利子相当額の3分の1
- 設備近代化資金 大型店対策、中心市街地活性化対策として借入れる店舗の増改築に必要な設備資金に係る利子相当額の全額(条件がありますので、詳しくはお問い合わせください。)
※1月から12月までに支払った利子相当額を翌年1月末までに関係書類を添えて申請していただき、3月に支給します。

生産性向上特別措置法による支援措置

- 市の導入促進基本計画に沿った「先端設備等導入計画」を策定し、本市の認定を受けて市内に先端設備等を導入する場合に次の支援措置を受けることができます。
- ①「先端設備等導入計画」認定後に取得した先端設備等に係る固定資産税を3年度分ゼロに軽減
 - ②国の「ものづくり・商業・サービス経営力向上支援補助金」などの優先採択
- ※先端設備等の取得の前に「先端設備等導入計画」の認定を受ける必要があります。
※詳しくは市ホームページをご覧ください。

オフィス立地促進賃料補助制度

三大都市圏または兵庫県内より本市への本社機能立地の全部または一部を担う事業者に対して賃料補助を行います。
※詳しくは市ホームページをご覧ください。

工場立地法の届出についてのご案内

敷地面積が9,000㎡以上または建築面積が3,000㎡以上の工場を新設または変更・緑地の削減等を行う場合は「工場立地法」に基づき届出が必要です。
※詳しくは市ホームページをご覧ください。

住宅リフォーム助成終了のお知らせ

平成24年度から実施していた住宅リフォーム助成(産業活性化支援事業)は平成30年度で終了となりました。
本年度以降の募集の予定はありません。

工場立地促進条例に基づく奨励金

工場の新設・増設を行う事業者に対する奨励金制度があります。
●申請時期 工場建設着手30日前までに申請
※詳しくは市ホームページをご覧ください。

図書館からのお知らせ

4月23日(火)～5月12日(日)はこども読書週間です。

- 2019年の標語:「ドは読書のド♪」
- チャレンジ読書(4月16日～6月16日)
読書通帳を利用してたくさん本の貯金をしてみましょう! 20冊の“貯金”でプレゼントの進呈!(15才以下は無料で通帳配布)
- おすすめえほん展示
期間: 4月16日～6月16日
関西福祉大学図書館との共同企画です。関西福祉大学の学生さんが作成したポップとともに楽しみください。
場所: 市立図書館・関西福祉大学図書館
- “おはなしキッズ”がはじまるよ!
①4月28日(日)・29日(月)午前11時～おはなしの部屋
「読み聞かせとかんたんな工作」
②5月5日(日)・6日(月)午前11時～2階視聴覚室「上映会と折り紙遊び」
- 問い合わせ先: 図書館 43・0275

図書館 ~ Library ~

http://www.ako-city-lib.com

- 「日本人の9割がやっている残念な習慣」 / ホームライフ取材班
- 「知識ゼロからの天皇の日本史」 / 山本 博文
- 「この先をどう生きるか」 / 藤原 智美
- 「その症状って、本当に認知症?」 / 朝田 隆
- 「使い果たす習慣」 / 森 秋子
- 「メルカリお得意に楽しむ活用ブック」 / 桑名 由美
- 「樹木希林120の遺言」 / 樹木 希林
- 「夏井いつきの俳句(ことばはじめ)」 / 夏井 いつき
- 「歌舞伎町ゲノム」 / 菅田 哲也
- 「世界名作探偵小説選」 / エドガー アラン ポー
- 「ちよつとだけちよつとだけ」 / きむら ゆういち
- 「クマさんのいえへいかなくちやー!」 / ブライアン リーズ
- 「よのなかルールブック」 / 高濱 正伸
- 「天才ひっかけクイズ」 / 東大ひっかけブラザーズ
- 「さらわれたオレオマーガリン王子」 / マーク トウエイン

みんなで考えよう!! 「産廃」のこと VOL.46

環境課 43・6821

～産業廃棄物Q&A⑩～

第46回も「産業廃棄物Q&A」についてご紹介します。

- Q. 自動販売機の周りに設置されているごみ回収ボックスに投入された不要な容器は、誰が排出事業者になりますか?
- A. 飲食料品の製造・販売業者がごみ回収ボックスを設置し、不要な容器を回収するのであれば、飲食料品の製造・販売業者が排出事業者になります。
一方、自動販売機が設置されている建物・敷地の管理者が、自動販売機を支配・管理する場合は、自動販売機が設置されている建物・敷地の管理者が排出事業者になります。

(参考: 第一法規㈱「これは廃棄物? だれが事業者? お答えします! 廃棄物処理」)

募集 赤穂のまちを元気にする
観光イベント大募集!

団体が行う自主、自発的な観光振興活動(平成31年6月~32年3月末実施)に係る経費の一部を助成します。(上限20万円)

補助金の決定については、公開審査により審査選考を行います。補助対象となる団体・事業・経費、応募方法等詳細については、市ホームページをご覧ください。多くか、産業観光課までお問い合わせください。

説明会

▽4月15日(月) 午後7時~
市役所2階204会議室
※参加を希望される人は、事前にご連絡ください。

申請

▽締切日 4月26日(金)
▽提出先 産業観光課
▽場所 市役所2階 204会議室

産業観光課

☎43・6839

催し 海洋科学館
春の探鳥会

日時 5月12日(日) 午前9時~正午
※雨天の場合は、5月19日(日)に順延

集合場所 海洋科学館

講座研修室(赤穂海浜公園内)

参加料 無料

定員 20名

※海洋科学館へ電話またはFAXにて申し込みください。

※小学生以下は、大人の引率が必要でです。

持ち物 双眼鏡(お持ちの人)、筆記用具、動きやすい靴・服装・雨具、飲み物

参加者に記念品をプレゼント

海洋科学館

☎43・4192
FAX 45・3502

催し 消費者のついで
入場無料

ネットトラブルや詐欺的投資などの悪質商法がより巧妙化・深刻化するなど、消費者を取り巻く環境は

めまぐるしく変化しています。市と消費者協会では、消費者の利益・擁護・増進を意識した活動を広げることが重要と考えております。今年も消費者が主役となつて選択・行動できる安全・安心な社会に向けた取り組みを図るため、消費者協会定期総会終了後、「消費者のついで」(講演会)を開催いたします。「消費者のついで」は、どなたでも無料で参加できます。大変役立つお話ですのでぜひご来場ください。

日時 4月26日(金)

午後2時20分~3時30分
※消費者協会定期総会終了後開催

会場 文化会館小ホール

内容 講演会

▽演題 健康講話:人生100年時代に備えて

▽講師 市民病院院長 藤井隆 先生

▽問い合わせ先・申込先 消費者協会事務局 (市民対話課内)

☎43・6818

お知らせ 固定資産税の縦覧について

固定資産税の対象となる土地および家屋について、縦覧帳簿による縦覧を行っています。

縦覧期間 5月7日(火)までの

午前8時30分~午後6時

※土日・祝日を除く

縦覧できる人

▽固定資産税の納税者本人

▽本人の委任を受けた代理人

※同居の家族、納税管理人、共有者は本人と同様に縦覧できます。

縦覧場所 税務課

手数料 無料

その他 縦覧期間終了後も本人の資産に係る部分については閲覧できますが、手数料が必要となります。

税務課 固定資産税係

☎43・6804

お知らせ 第101回心臓病教室開催

日時 4月28日(日) 午前10時~11時30分
場所 市民病院 3階講義室

内容 ①「心臓病に関する福祉制度について」

医療ソーシャルワーカー・松岡邦彦

②「心臓血管外科の最新の話」

心臓血管外科 医師:原口知則

参加費 無料

(事前申込み不要)

※講演内容が変更になる場合もあります。

市民病院地域医療室

☎43・8458

お知らせ 赤穂市シルバー人材センターからのお知らせ

会員募集 空いている時間内

で、あなたの力を社会の中で活かしてください。市内在住の男性60歳、女性58歳以上の人、シルバーで腕を振るってみませんか。いろいろな仕事、短時間の仕事もあります。ホームページに最新の就業募集状況を載せていますので参考にしてください。ぜひ、入会説明会へお越しください。

4.5月の入会説明会

日時 4月24日(水) 5月13日(月) 5月22日(水)

午後1時30分~

場所 センター事務所

お仕事を承ります ◎施設等の管理業務 ◎簡易な大工仕事 ◎網戸張替 ◎家事手伝い ◎不用品の処分 ◎人材派遣等 お気軽にご相談ください。

赤穂市シルバー人材センター ☎43・7200

https://webc.sjc.ne.jp/ako-sjc/index

ne.jp/ako-sjc/index

☎43・3269

事務局長

赤穂市文化とみどり財団

事務局長

事務局長

事務局長

事務局長

事務局長

事務局長

事務局長

事務局長

事務局長

事務局長

事務局長

事務局長

事務局長

事務局長

事務局長

お忘れなく!!

○市税 ○軽自動車税 ※5月13日(月)通知予定	○県税 ○自動車税
納期限は 5月31日(金) です	
赤穂市総務部税務課 市民税係 ☎43・6803	兵庫県西播磨県民局 龍野県税事務所 ☎0791・72・8517

<納税証明書が必要な人>
・税務課窓口で発行手続きが必要です。(障がい者減免対象者含む)
・口座振替による納付の方は**5月31日(金)から1週間程度**は「口座振替済の通帳記帳確認」をさせていただかなければ、納税証明書の発行ができませんので、**ご注意ください。**

<減免対象の人>
障がいにより歩行が困難な人のために、使用されている軽自動車につきましては、**軽自動車税の減免制度**があります。
該当する人は、5月31日(金)までに税務課へ申請を!

催し 光都てくてくマーケット

播磨科学公園都市周辺でこだわりの野菜を栽培している農家さんによるマーケットや、スタンプラリーなどのイベントも実施します。

日時 5月4日(土・祝) 午前10時~午後3時

(小雨決行)

場所 播磨科学公園都市

光都プラザおよび芝生広場

内容 栽培期間中無農薬・化学肥料不使用野菜マーケット

▽飲食物の販売

▽飲食物の販売

▽飲食物の販売

▽スタンプラリー▽人気アニメ映画上映会

光都てくてくマーケット実行委員会

☎090・7355・2007

お知らせ 平成31年度

子育てグループ活動参加者

子育てグループ活動参加者

子育てグループ活動参加者

子育てグループ活動参加者

子育てグループ活動参加者

子育てグループ活動参加者

子育てグループ活動参加者

広告 廃棄物・ごみに関するお悩みは、是非当社にご相談ください

粗大ごみ引取にお伺いします 店舗定期収集しています

産業廃棄物収集運搬処分 一般廃棄物収集運搬処分 資源リサイクル業 総合土木工事業

株式会社 **横山サポートテック** YST21

詳しくはホームページをご覧ください <http://www.yst21.co.jp>

〒678-0232 兵庫県赤穂市中広1370番地1 **TEL.0791-43-5328(代)**

花粉症の方必見!! 結城建設の住まいは花粉を[分解・除去]します。

花粉を除去する『エアプロット』のしくみ

お家の窓ガラスにエアプロットを塗布するだけで、太陽光とコーティングされたプラチナチタン触媒が、室内に持ち込まれた花粉を分解・除去します。花粉以外にもウィルスやハウスダストなど、有機化合物を無害な水と二酸化炭素に分解します。

窓ガラス 太陽光 エアプロットコーティング層

ウィルス ハウスダスト 花粉 吸着・分解 水 二酸化炭素

今だけ 白金触媒マスク

モデルハウスにご予約&ご来場で『エアプロットマスク』をプレゼント

有限会社 **結城建設**

10:00~17:00 ☎0791-46-3011 〒648-0202 赤穂市山手町 8-27

ハーモニーインフォメーション

第24回 今宵ひとときコンサート
ムジカオットー コンサート～女声合唱の夕べ～
4月12日(金) 18:30開演 小ホール 全席自由
出演団体：ブルーデージー、チャンティ・ママ、ラ・メールさこし、
コール・ヴィオレッタ、コーラスわかば、コーラスしおさい
演奏曲目：春のメドレー、さくら、春よ来い、慕情 ほか

松竹大歌舞伎
松本幸四郎 改め 二代目松本白鶴
市川染五郎 改め 十代目松本幸四郎 襲名披露
4月14日(日) 13:30開演 大ホール 全席指定
出演：幸四郎改め松本白鶴、染五郎改め松本幸四郎、中村梅玉 ほか
入場料：一等席6,000円、二等席5,000円、高校生以下1,000円(二等席限定) ※友の会2割引 ※未就学児の入場はご遠慮ください。

赤穂寄席
「昇太・たい平 二人会」
4月28日(日) 14:00開演 大ホール 全席指定
出演：春風亭昇太、林家たい平 ほか
入場料：前売3,500円(友の会3,000円)、当日4,000円(友の会割引なし)
※未就学児の入場はご遠慮ください。

赤穂市文化会館 ハーモニーホール ☎43・5111

チケット予約専用 ☎43・5144 FAX 43・5950
ホームページアドレス <http://www.ako-harmony.jp/>
Facebookウェブアドレス
<https://www.facebook.com/akoharmony>
自主事業のお知らせはFacebookで配信中!!
主催(公財)赤穂市文化とみどり財団

貝毒の情報に注意しましょう

3月25日現在において、近隣海域で採取されたアサリから出荷自主規制値を超えるまひ性貝毒が検出されました。毒化した貝を食べることで食中毒を起こすことがありますので、今後の貝類の検査情報に注意しましょう。

●問い合わせ先
農林水産係 ☎43・6840

キンダースクール 参加者募集

第1期(5～7月)

- 実施保育所 御崎・坂越・有年保育所
- 対象児童 平成29年4月1日以前に生まれた幼児とその親 各30組
- 活動日時 月3回 午前10時～11時
- 参加料 月額1,000円
- 申込方法 4月18日(木)午前10時30分までに、希望する保育所に申込書を提出してください。
- 問い合わせ先
御崎保育所 ☎42・3338
坂越保育所 ☎48・8458
有年保育所 ☎49・2297
こども育成課 ☎43・7065

労使一体となって 計画的に年次有給休暇を取得しよう!!

労働基準法が改正され、平成31年4月より、使用者は法定の年次有給休暇付与日数が10日以上全ての労働者に対し、毎年5日間、年次有給休暇を確実に取得させることが必要となりました。

●問い合わせ先
兵庫労働局雇用環境・均等部企画課
☎078・367・0700

市民総合体育祭日程が決まりました!

☎スポーツ推進課 ☎43・6869

- 総合開会式 5月19日(日)午前9時～
- 開催期間 5月19日(日)を基準に、年間を通じて開催
中学校基準日 5月12日(日)
小学校基準日 6月8日(土) 雨天の場合は6月9日(日)に順延

※3月20日現在の予定のため、都合により日時の変更の可能性があります。

期日	主管団体	会場	時間	期日	主管団体	会場	時間
5月19日(日)	第1部 総合開会式 マスケーム 公開ラジオ体操教室	城南緑地陸上競技場	9:00～12:00	6月30日(日)	少女バレーボール連絡協議会	市民総合体育館	9:00～17:00
9月7日(土)	第2部 囲碁ボール大会	市民総合体育館	9:00～12:00	7月7日(日)	空手道協会(伝統空手)	坂越地区体育館	9:00～17:00
2月22日(土)	第2部 室内カーリング大会	市民総合体育館	9:00～12:00	7月15日(月)	ヨットクラブ	赤穂御崎沖	8:30～15:00
4月21日(日)	剣道連盟	市民総合体育館	9:00～15:00	7月21日(日)	グラウンドゴルフ協会	城南緑地陸上競技場	9:00～15:00
5月11日(土)	ゲートボール協会	城南緑地公園 修景場	8:00～15:00	7月21日(日)	弓友会	市民総合体育館 第5武道場(弓道場)	9:00～17:00
5月12日(日) 19日(日)	ソフトボール協会	元禄スポーツセンター	9:00～17:00	7月21日(日)	バレーボール協会	市民総合体育館	9:00～17:00
5月12日(日)	中学校体育連盟	城南緑地野球場ほか	9:00～16:00	7月28日(日)	バスケットボール協会	市民総合体育館	9:00～17:00
5月12日(日)	卓球協会	市民総合体育館	9:00～17:00	8月4日(日)	水泳協会	市民総合体育館 室内プール	9:30～16:00
5月12日(日)	陸上競技協会	城南緑地陸上競技場	9:00～15:00	8月25日(日)	カヌー協会	坂越湾	10:00～12:30
5月19日(日)	武術太極拳協会	市民総合体育館	10:30～12:30	9月8日(日) 15日(日) 22日(日)	軟式野球協会	城南緑地野球場	8:30～17:00
5月26日(日)	柔道協会	市民総合体育館 第2武道場	8:30～13:00	9月21日(土)	ベタンク協会	城南緑地公園 修景場	8:00～17:00
5月26日(日)	テニス協会	赤穂海浜公園 テニスコート	9:00～18:00	10月6日(日)	ターゲットバードゴルフ協会	千種川河川敷ターゲットバードゴルフ場	9:00～17:00
6月6日(木)	少林寺拳法協会	市民総合体育館 サブアリーナ	17:00～21:00	10月21日(月)	スポーツウエルネス吹矢協会	赤穂地区体育館	9:00～12:00
6月8日(土)	小学校体育研究部会 (小学生陸上記録会)	城南緑地陸上競技場	8:45～15:00	11月16日(土)	スポーツクラブ21	海浜スポーツセンター	9:00～12:00
6月9日(日)	バドミントン協会	市民総合体育館	9:00～16:00	12月8日(日) 1月26日(日) 3月8日(日)	サッカー協会(社会人フットサルの部)	海浜スポーツセンター	9:00～15:00
6月9日(日)	ソフトテニス協会	城南緑地テニスコート	9:00～17:00	12月22日(日)	空手道協会(実践空手)	市民総合体育館 第2武道場	9:30～13:00
6月23日(日)	サッカー協会 (少年の部)	海浜スポーツセンター	9:00～17:00	2月9日(日) 3月15日(日)	サッカー協会 (社会人一般の部)	海浜スポーツセンター	9:00～15:00
6月23日(日) 29日(土)	少年野球連絡会	元禄スポーツセンター	9:00～17:00	未定	家庭バレーボール連絡会	未定	未定

弁護士がアドバイスします
山崎喜代志法律事務所
交通事故・離婚・相続問題
刑事事件・その他
まずはお気軽にお電話ください
TEL.079-223-1772
土日祝日、早朝及び赤穂市内での相談も可能です。(要予約)
ホームページもご覧ください。

住宅用火災警報器・
消火器の使用期限は製造年から
10年が取替の目安です
悪徳業者による消火器の処分・点検にはご注意ください!!
不要消火器の処分費 1,000円～
(株)播州商会
赤穂市上飯屋南4-21 ☎42・4032 FAX42・4000

あなたの資産運用のパートナー
こんにちは
このまちの証券会社です
金融商品取引業者番号：近畿財務局長(金商)第1号
加入協会：日本証券業協会
相生証券 ☎(079)42-0456
<http://www.aioi-sec.com/> AM9:30～PM5:30

万代総合事務所
～お気軽にご相談下さい～
司法書士 行政書士 土地家屋調査士
●登記 ●測量 ●境界紛争 ●成年後見
●許認可 ●登録 ●訴訟 ●他
破産、調停、民事再生等借金の法的整理
及び貸金売掛金等の法的請求、境界紛争裁判外解決
☎(079)42-5786 赤穂市尾崎3129-3

遺品買取・生前整理・片づけ
年中無休 受付9時～19時 秘密厳守 明細会計
「暮之助に頼んでよかった」をあなたにお約束します
●仏壇処分・ゴミ屋敷・特殊清掃・解体・その他
「もう手に負えない…」⇒今すぐお電話を!
☎0120-281-902
遺品整理士認定協会/有資格者在籍 くらすけ 住所：赤穂市高野536-16
遺品整理・生前整理のことなら 暮之助 ☎0791-46-8320

ゴールデンウィークの各医療機関の診療予定

●休日当番医（午前9時～午後5時）

28日(日)	藤野内科クリニック	☎42・1077
29日(月)	中村内科医院	☎46・0012
30日(火)	てんわかかりつけ医院	☎43・7411
1日(水)	宮崎クリニック	☎43・4877
2日(木)	きむクリニック	☎45・7355
3日(金)	くぼかわ医院	☎42・2140
4日(土)	シオヤ外科胃腸科医院	☎43・4712
5日(日)	澤田医院	☎48・8149
6日(月)	せの内科クリニック	☎56・5115

●休日当番医以外の協力医療機関

	28日(日)	29日(月)	30日(火)	1日(水)	2日(木)	3日(金)	4日(土)	5日(日)	6日(月)
●市民病院 ☎43・3222	※通常どおりの救急対応		8:20～11:30 ※通常の救急対応に加え、内科、循環器科、消化器内科、外科、小児科 医師各1名拡充	※通常どおりの救急対応					
●赤穂中央病院 ☎45・1111			通常の平日と同じ		通常の平日と同じ				
●赤穂はくほう会病院 ☎45・1111			通常の平日と同じ		通常の平日と同じ				
●イオン診療所 ☎46・4666			通常の平日と同じ		通常の平日と同じ				
●赤穂仁泉病院 ☎48・8087			通常の平日と同じ	通常の平日と同じ	通常の平日と同じ				
●梶原外科 ☎42・9934			9:00～19:00		9:00～12:30				
●きっかわ整形外科 ☎43・1811			9:00～12:30	9:00～12:00 16:00～18:00					
●黒田医院 ☎43・5210				9:00～12:00 16:00～19:00	9:00～12:00 16:00～19:00				
●たけもとクリニック ☎56・5012			9:00～11:00		9:00～11:00				
●てんわかかりつけ医院 ☎43・7411			当番医	9:00～11:30 15:00～17:30					
●山中クリニック ☎42・5556			9:00～12:00 15:30～18:30	9:00～12:00 15:30～18:30	9:00～12:00				

※各医療機関にご連絡の上受診してください。

※市民病院は上記診療科以外の初期対応は日直医が行い、それ以外の時間帯にも緊急対応を日当直医が行います。

ゴールデンウィークの市役所等業務のお知らせ

休業

	27日(土)	28日(日)	29日(月)	30日(火)	1日(水)	2日(木)	3日(金)	4日(土)	5日(日)	6日(月)	7日(火)
●市役所一般業務 ☎43・3201											○
●上下水道部 ☎43・1272											○
●児童館 加里屋 ☎43・2360 塩屋 ☎42・0455 赤穂東 ☎45・7115 坂越 ☎48・8624	○	○	○	○	○	○	○	○	○	○	○
●市民会館 ☎43・7450 中央公民館 ☎43・7451	○	○		○	○	○	○	○	○		○
●各地区公民館											○
●図書館 ☎43・0275	○	○	○	○	○	○	○	○	○	○	
●市民総合体育館 ☎45・2091	○	○	○	○	○	○	○	○	○	○	○
●文化会館 ☎43・5111	○	○	○		○	○		○	○		
●歴史博物館 ☎43・4600 民俗資料館 ☎42・1361 美術工芸館 ☎42・0520 海洋科学館 ☎43・4192	○	○	○	○	○	○	○	○	○	○	

※市役所一般業務：4月26日午後5時15分までとなっています。ただし時間延長を行っている市民対話課、市民課、税務課、医療介護課、子育て健康課、上下水道部については午後6時まで受け付けを行います。

	27日(土)	28日(日)	29日(月)	30日(火)	1日(水)	2日(木)	3日(金)	4日(土)	5日(日)	6日(月)
●美化センター ☎42・3841										
火葬	○	○	○	○	○	○	○	○	○	○
し尿収集										
ごみ持込	燃やすごみ、その他紙製容器包装、その他プラスチック製容器包装、ペットボトル、ダンボール、紙パック		9時30分～正午	8時30分～正午	8時30分～正午				9時30分～正午	8時30分～正午
	燃やさないごみ、缶、びん、粗大ごみ									
燃やすごみ 収集日程	赤穂・城西・塩屋・西部地区						尾崎・御崎・坂越・高雄・有年地区			
	4月30日(火)						4月29日(月)、5月6日(月)			

※ごみは決められた日、決められた場所に、当日の朝8時までに出しましょう。

※美化センターへごみを持ち込む場合は、ごみ処理施設使用料として、10kgにつき70円が必要です。なお、混雑するため、少量の搬入はご遠慮ください。

4月 calendar table with dates 10-30 and various consultation services listed for each day.

5月 calendar table with dates 1-13 and various consultation services listed for each day.

問い合わせ先 (Contact Information) listing various municipal and community service centers and their contact details.

人口の動き (2月) (Population Movement) table showing household numbers, population, and migration statistics for February.

交通事故発生状況 (Traffic Accident Status) table comparing accident statistics for February and the same month of the previous year.

火災・救急状況 (Fire and Emergency Status) table comparing fire and emergency statistics for February and the same month of the previous year.

まちのうごき (Town's Movement) graphic with a bowl of udon and the text 'まちのうごき'.

忠臣蔵の散歩道 25 義士のカルテ

Text describing the 'Samurai's Medical Record' (義士のカルテ) column, mentioning the 25th issue and the theme of the 'Chikuzen' (忠臣蔵) walk.

Text for '1 赤穂編' (Akisohi Chapter) describing the medical history of the Akisohi 47 Ronin, starting with the character of the doctor.

Text for '2 家族の受診歴' (Family Medical History) and '3 京都編' (Kyoto Chapter), including a handwritten medical record image and a caption.

Text for '1 赤穂編' (Akisohi Chapter) continuing the medical history of the Akisohi 47 Ronin.

Text for '2 家族の受診歴' (Family Medical History) describing the family's medical history.

Text for '3 京都編' (Kyoto Chapter) describing the medical history in Kyoto.

Text for '赤穂市立歴史博物館学芸員' (Akisohi City Museum Curator) providing information about the museum and the curator.

すくすく育て！わが家のホープ



みんなに優しくできる男の子になってね♡

きのした **木下** 蒼悠 ちゃん 平成町
 平成28年11月11日生まれ
 父・洋一さん 母・涼子さん



笑顔の絶えない子になってね😊

みやもと **宮本** 恋箔 ちゃん 板屋町
 平成29年2月8日生まれ
 父・優哉さん 母・瑞葉さん



誰にでも優しく、元気な男の子になってね!

やなぎはら **柳原** 侑心 ちゃん 有年原
 平成28年12月19日生まれ
 父・渡さん 母・絵美さん

★わが家のホープ モデルさん募集中★ 対象を3歳未満から未就学児に拡大しました！申込み、お問い合わせは市長公室企画広報課広報担当まで電話またはメールで。☎43・6873 メール Kouhou@city.ako.lg.jp

食育レシピ

春がやってきた
たけのこご飯



(料理協力：赤穂市いずみ会)

* 1人分栄養素* エネルギー 321kcal 塩分 1.4g

■材料(4人分)

米	2カップ	酒	大さじ2
茹でたけのこ	130g	みりん	小さじ2
油揚げ	1枚	しょうゆ	大さじ1と1/2
だし汁	2カップ	塩	小さじ1/3
		木の芽	4枚

■作り方

- ①茹でたけのこは3cm位の長さの薄切りにする。
- ②油揚げは油抜きして、縦半分にして5mm位の細切りにする。
- ③30分前に洗った米にだし汁と調味料を加え、①②をのせて炊く。
- ④③が炊けたら、混ぜて蒸らす。
- ⑤④を盛り、木の芽を散らす。

毎日時間を決めて体重計にのろう

肥満者(BMIが25以上)の割合は、40歳代・50歳代の男性で割合が高く、3人に1人が肥満でした。定期的に体重を測りましょう。

※ひょうご食生活実態調査より

■編集後記■

4月1日に新しい元号が「令和」と発表されました。皆さまの予想は当たっていたでしょうか？

昭和生まれの①は平成の30年があつという間に過ぎ、広報担当としては2回目の桜のシーズンを迎えました。昨年の今頃はただただ不安に押し潰されそうになりながら、重いカメラを持って市内の各所に出向いていたことを懐かしく思い出しています。今では、イベントの取材に行くと

「あっ！広報さん！いい写真撮ってね！」と声を掛けていただけるようになり、市民の皆さまのやさしさに、感謝の日々です。

この4月から新生活を始めた皆さん、不安でいっぱいだと思いますが、大丈夫！周りの人への感謝を忘れずに、笑顔で進んでいきましょう。

①は月末に平成最後(25年ぶり)の同窓会に参加するので、それまでに女子力を磨きます！(笑) ①

◆表紙の説明◆ 今月号の表紙は原小学校の卒業式後、教室での一コマです。いつも一緒だった小学校生活が終わってしまうことが寂しくて涙が止まらない子、泣いてる子をなんとか笑わせようとふざけて見せる子。「さあ！最後の1枚を撮るから、笑って！」と声を掛けたものの、ファイダー越しの9人は泣き笑い。。卒業おめでとう！（3/20 原小学校）

広報 **あこ**

- 広報あこは自治会を通じてお届けしています。
- その他、スーパー、コンビニエンスストア、観光案内所(播州赤穂駅)、各地区公民館、市役所にも設置していますのでご利用ください。
- 次回の回覧広報あこは4月25日(木)、広報あこは5月10日(金)の発行予定です。
- 広報あこは再生紙を使っています。

広報あこがスマホで見られます。

https://machi.iro.town/lp/hyogo_ako

マチイロ
マチを好きになるアプリ



各コンテンツの視聴に関して

Facebook・YouTube・Aurasma (AR 動画)・マチイロは無料でダウンロード・ご利用できますが、ダウンロードおよび視聴にかかる通信料は自己負担となります。ご利用する端末の契約内容によっては高額となる場合がありますのでご注意ください。